

國立東華大學電子公文系統安裝說明

版本:V2

製作日期:102年5月13日

目錄

安裝 SSL-VPN(校外使用電子公文).....	3
Windows 作業系統安裝.....	3
MAC OS 安裝.....	7
Android 安裝.....	12
IPad、IPhone 安裝.....	17
安裝讀卡機(以學校放發之讀卡機 EZ100PU 為例).....	21
驅動程式下載(如無光碟機).....	22
Windows7 安裝.....	23
WindowsXP 與 WindowsVista 安裝讀卡機.....	28
電子公文系統安裝.....	32
確認 Internet Explorer 版本.....	32
電子公文系統快速安裝說明.....	35
PAD APP 安裝.....	43
軟體及實體憑證登錄.....	51

注意事項:

1. 學校放發之讀卡機不完全支援 windows8，使用上請避免!
2. MAC OS 要使用電子公文，請聯繫 2730 楊先生!
3. 目前使用 firefox 下載 SSLVPN 安裝程式會有問題，請避免!

安裝 SSL-VPN(校外使用電子公文)

Windows 作業系統安裝

首先我們先到以下連接下載連線程式

[SSL VPN 安裝程式下載](#)

序號	文件名稱	作者	發表日期	最近更新日期	下載次數
1	Network Connect for 64-bit Windows,version:7.3R3	NCHC	2013/02		1037
2	NetworkConnect7.3R3forWinMacLinux.zip	NCHC	2013/02	2013-02-22 13:40:06	232
3	Network Connect for Windows,version:7.3R3	NCHC	2013/02		516
4	Network Connect for Mac OS X,version:7.3R3	NCHC	2013/02		264
5	Network Connect for Linux,version:7.3R3	NCHC	2013/02		84

At the bottom of the table, it indicates '共5筆, 目前在 1 / 1' and '直接跳至: Page 1'. There is also a 'TOP' link at the bottom right of the page.

下載「Network Connect for Windows,version:7.3R3」回來進行安裝

注意:此版本分 32 位元版本與 64 位元版本，可由開始>控指台>系統 查詢版本。

點擊後，會詢問使用者權限，點擊是進行安裝程序。

安裝完成，程式會自動關閉，可以打開程式集，如圖，會看到 Network Connect 代表已安裝成功。

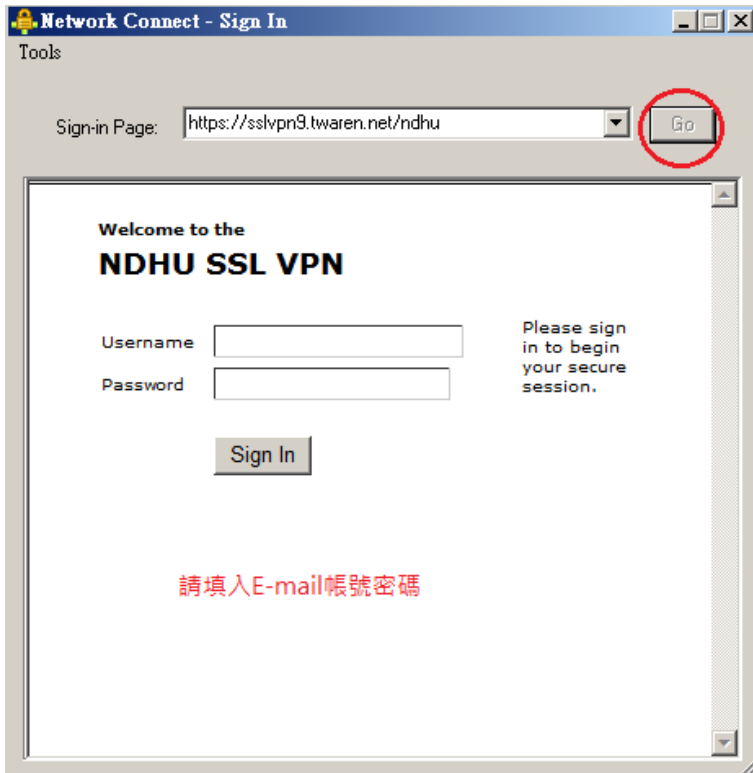

Sign-in Page 填入 `https://sslvpn9.twaren.net/ndhu`，點選紅圈處 **GO** 進行連線。
輸入電子郵件與密碼進行認證

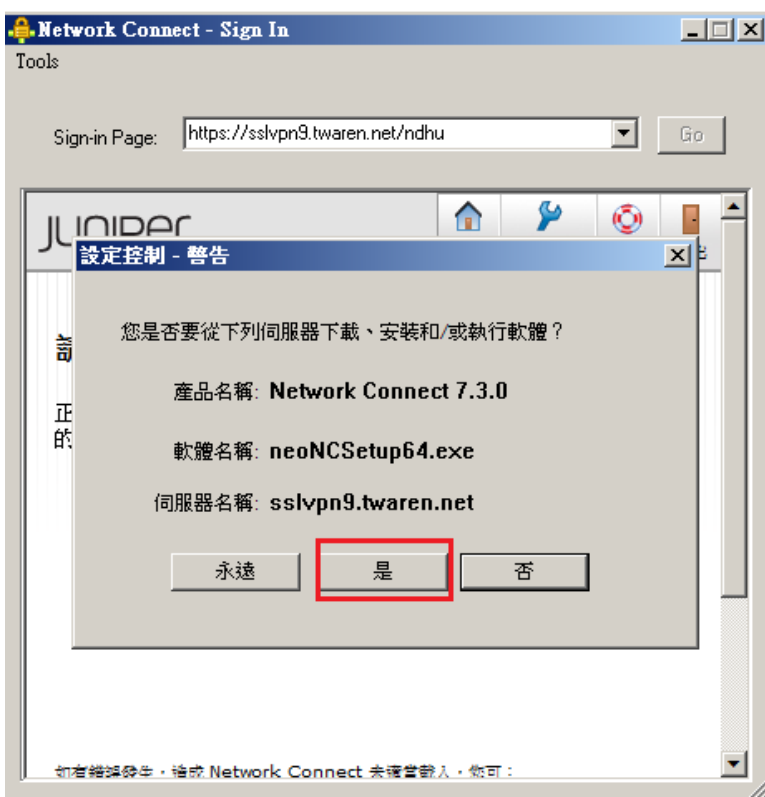

跳出設定控制視窗，請點選 **是**。

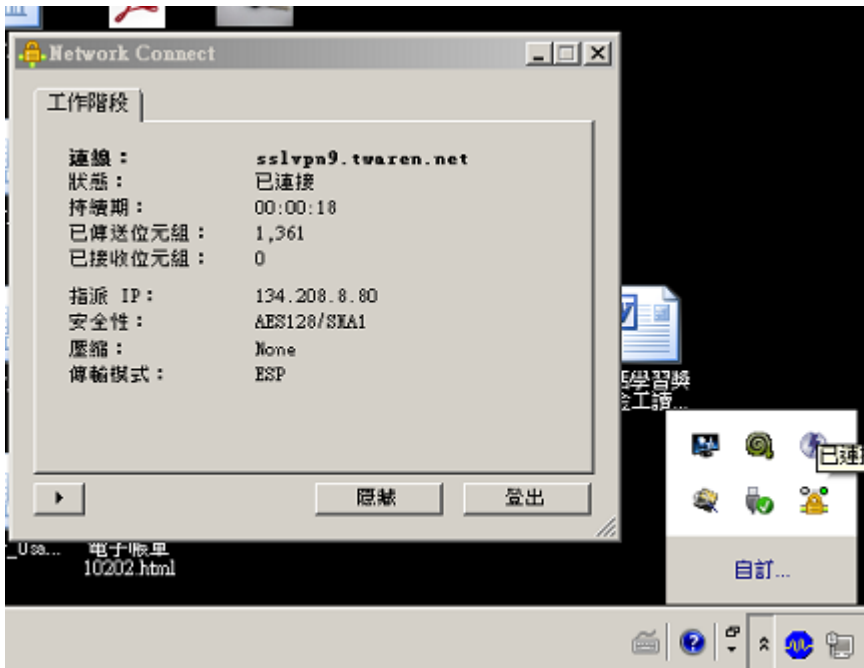

成功登入後，即可由右下角找出連線登入圖示，以及連線狀態。

提醒: 使用完畢請記得登出喔!

[回目錄頁碼](#) ↑

MAC OS 安裝

首先我們先到以下連接下載連線程式
[SSL VPN 安裝程式下載](#)

序號	文件名稱	作者	發表日期	最近更新日期	下載次數
1	Network Connect for 64-bit Windows,version:7.3R3	NCHC	2013/02		1037
2	NetworkConnect7.3R3forWinMacLinux.zip	NCHC	2013/02	2013-02-22 13:40:06	232
3	Network Connect for Windows,version:7.3R3	NCHC	2013/02		516
4	Network Connect for Mac OS X,version:7.3R3	NCHC	2013/02		264
5	Network Connect for Linux,version:7.3R3	NCHC	2013/02		84

At the bottom of the table, it indicates '共5筆, 目前在 1/1' and a 'Direct Jump to: Page 1' dropdown menu.

下載「Network Connect for Mac OSX, version:7.3R3」回來進行安裝

下載完畢後可在右下角點擊進行解壓鎖

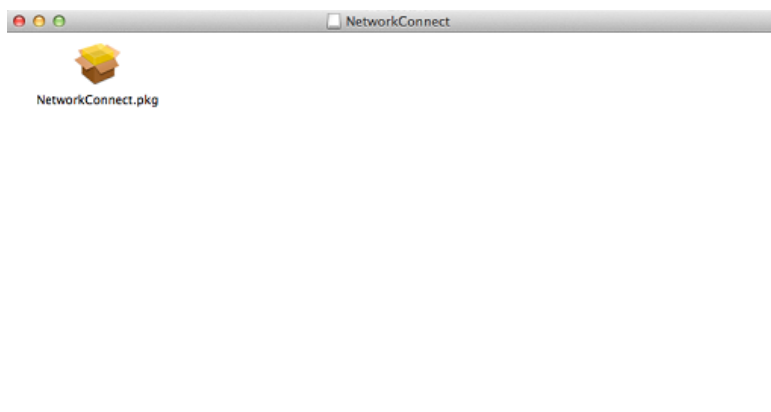

解壓鎖完畢後，可以看到 NetworkConnect.pkg，點擊進行安裝

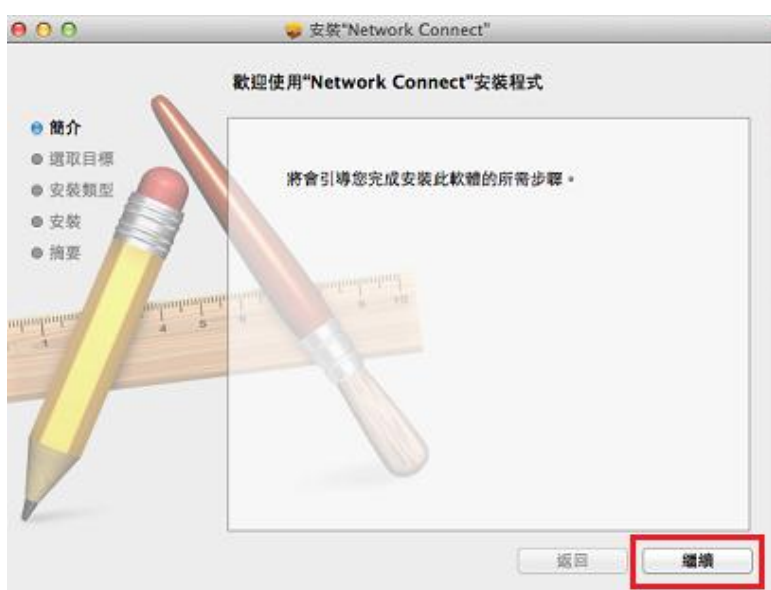

安裝畫面如圖，點擊繼續進行下一步

點擊 **安裝**

這時候會要求輸入使用者名稱與密碼，輸入後點擊 **安裝軟體**

安裝相當容易，看到此畫面代表你已經成功了

安裝後預設程式就會出現在右下方，下次使用可透過 Spotlight 搜尋 Network Connect

點擊紅框，即可打開連線程式，如圖所示

我們也可以將程式釘選於此，右鍵>選項>顯示於 Finder。

開啟後登入位置請輸入 <https://sslvpn9.twaren.net/ndhu>
請輸入電子郵件與密碼進行登入

點選**是**，完成連線，如下圖。

提醒: 使用完畢記的登出喔

[回目錄頁碼](#) ↑

Android 安裝

首先安裝前，要先說明一下，因為安卓平板開發端眾多，支援度不一定完整
請點擊此至[官方支援版本](#)說明，這裡提到的裝置，都可正常使用，除非你的系統已經有狀況！

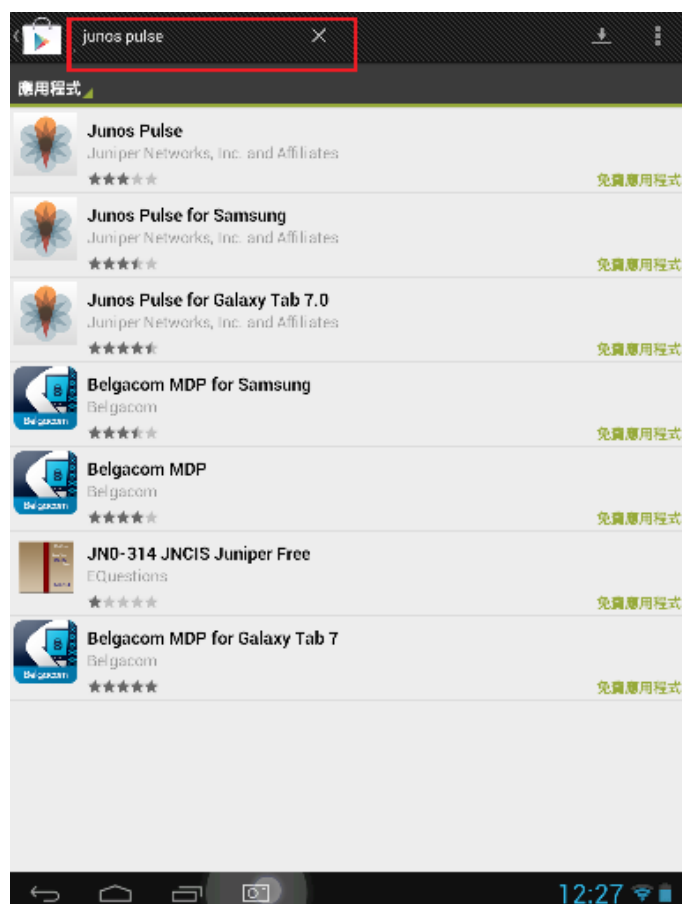

開啟 Paly 商店，搜尋 Junos Pulse

點擊安裝，將會自行下載並執行安裝。

注意:請勿安裝來路不明的 APP，請使用官方 APP，如圖。

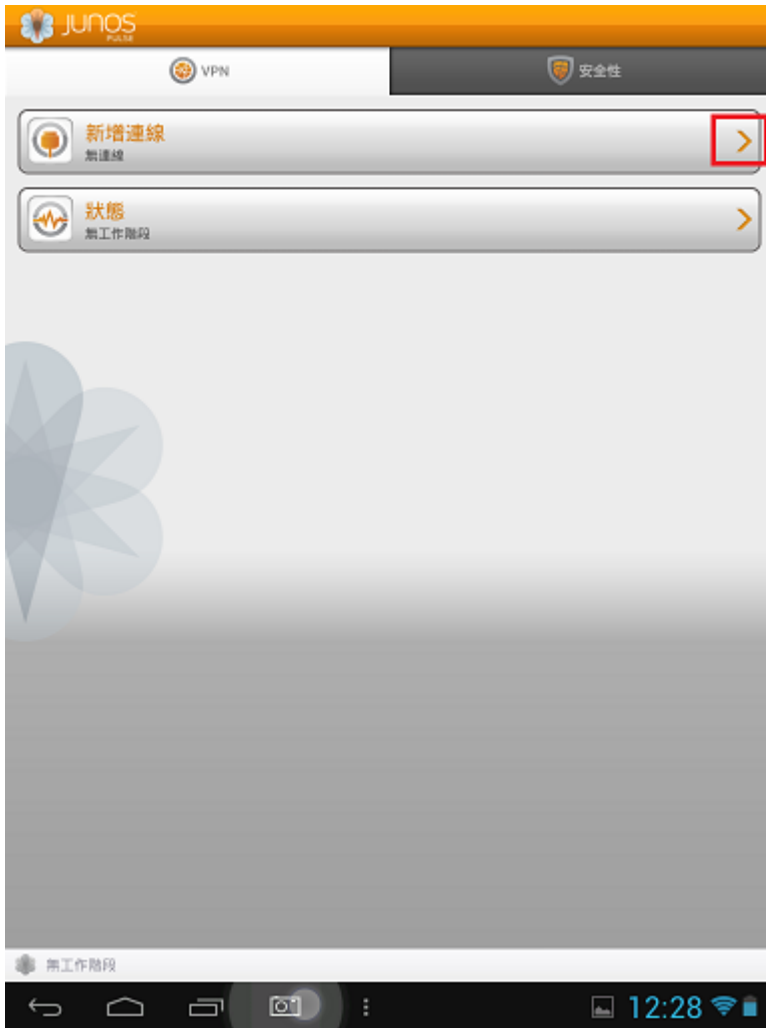

開啟 Junos Pulse，點選紅圈處進行新增連線。

編輯連線

連線名稱

ndhu

Url

https://sslvpn9.twaren.net/ndhu

使用者名稱

使用認證

範圍

角色

儲存

取消

刪除

無工作階段

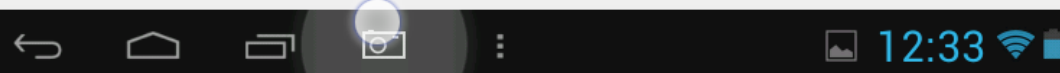

只需要輸入連線名稱與 URL 即可

名稱:可自訂

URL:請輸入 <https://sslvpn9.twaren.net/ndhu>

注意:其他欄位皆不需要輸入

點選儲存即設定完成

連線

選取連線：

ndhu

登入

JUNIPER
NETWORKS

Welcome to the
NDHU SSL VPN

Username

Password

Sign In

Please sign in to begin your secure session.

請登入電子郵件與密碼即可連線

注意

 Junos Pulse 嘗試建立 VPN 連線。

如果繼續進行，即表示您允許該應用程式攔截所有網路流量。除非您信任該應用程式，否則「請勿」接受，以免讓您的資料遭到惡意軟體入侵。

我信任這個應用程式。

取消 **確定**

如圖進行打勾，點選**確定**。

連線成功後，會出現已連線。

點選狀態可察看連線狀態。

[回目錄頁碼](#) ↑

IPad、iPhone 安裝

請至 APPPLE STORE 下載，勿使用來路不明之應用程式。

請使用搜尋:JunosPulse 進行安裝。

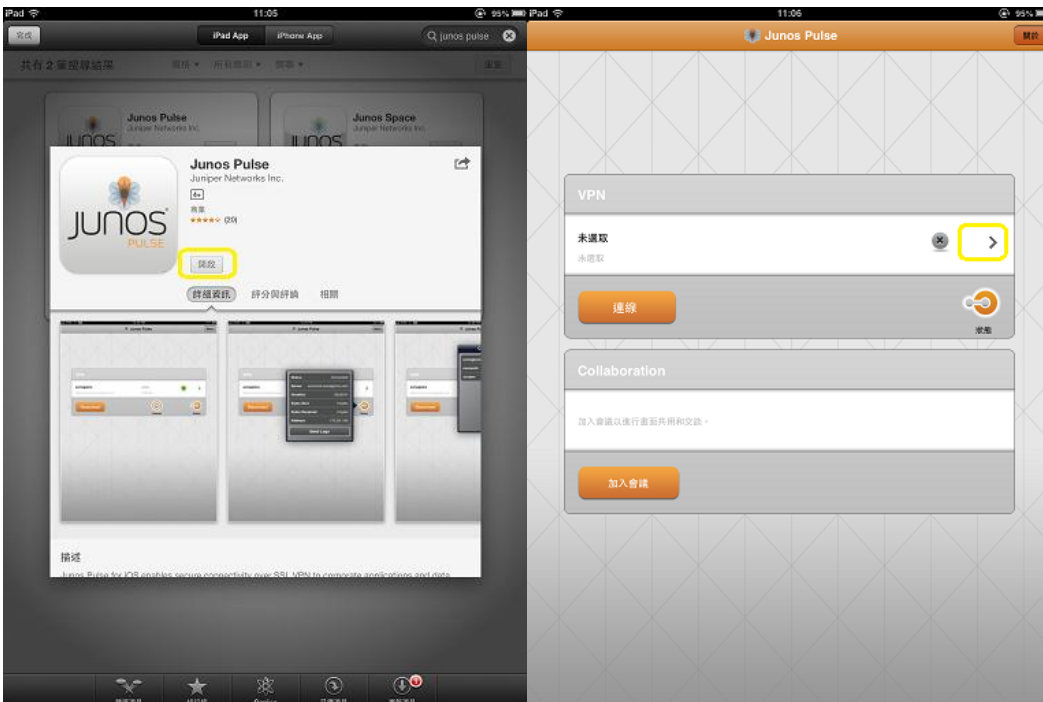

安裝完後點選開啟，點選箭頭進行新增連線。

只需要輸入連線名稱與 URL 即可

名稱:可自訂

URL:請輸入 <https://sslvpn9.twaren.net/ndhu>

注意:其他欄位皆不需要輸入

點選儲存即設定完成

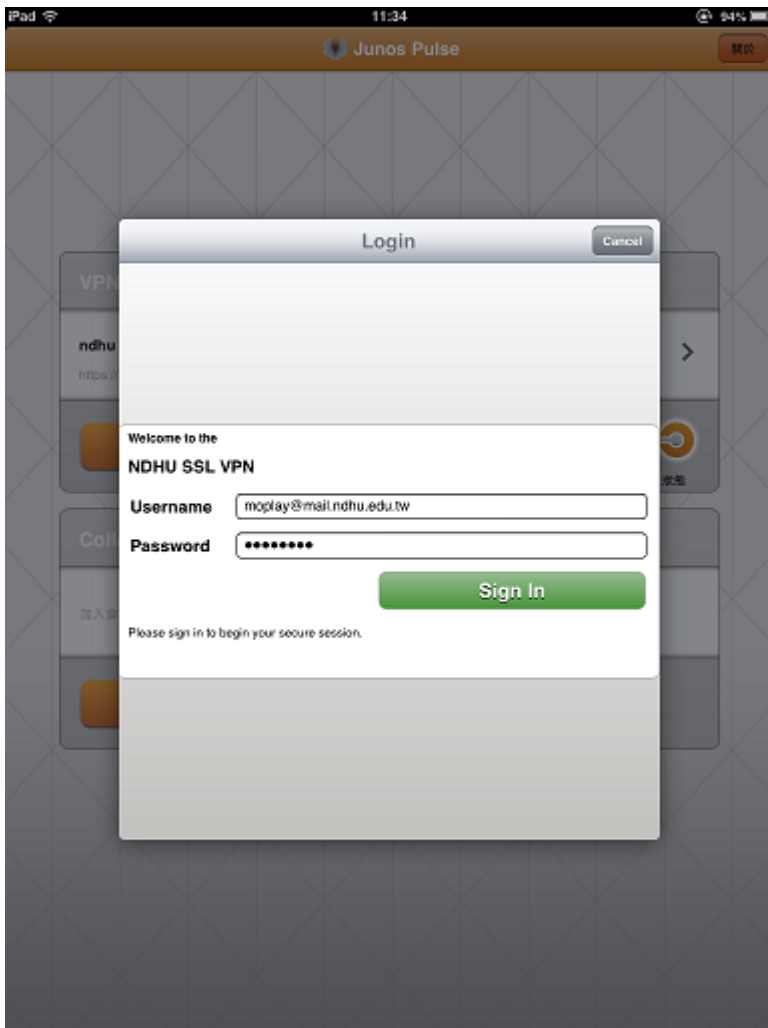

點擊連線後出現登入畫面

請輸入 username: 電子郵件、password: 電子郵件登入密碼

點選 **Sign In** 登入

登入成功會出現綠色勾勾

點選狀態，可以查看目前資訊。

提醒: 使用完畢記的登出喔

[回目錄頁碼](#) ↑

安裝讀卡機(以學校放發之讀卡機 EZ100PU 為例)

請務必使用光碟片進行驅動程式安裝

EZ100PU讀卡機

- 廠牌：虹保科技
- 內含：

○ 讀卡機：一台

型號：EZ100PU

○ 驅動程式光碟：一張

公文電子化暨線上簽核系統

- 1.將讀卡機插入電腦的USB插槽

- 2.跳出新增硬體精靈，表示有找到讀卡機，可開始安裝驅動程式

(請跳過此視窗，不要理會)

驅動程式下載(如無光碟機)

Castles Technology Co.,Ltd .

關於虹堡 | 商品資訊 | **下載專區** | 虹堡新訊 | FAQ | 連絡資訊

Downloads

下載專區 Downloads

輸入關鍵字

最新消息 News

- 研發個人電腦智慧卡...
- Cartes & I...
- 新產品發表：QPro...
- 2009年中國國際智...
- 中國國際金融（銀行）...

檔案下載 Downloads [首頁](#) > 下載專區

搜尋結果

請選擇您要下載的產品

- 產品分類
- 產品列表

驅動程式

- 安裝手冊
- SDK
- 其他

- 1. 版本：EZ100PU
- 2. 描述：EZ100PU
- 3. 下載：[WinXP](#) | [Vista](#) | [Win7](#) | [Win8](#) | [2003](#) | [2008\(32bit\)](#) | [WinXP](#) | [Vista](#) | [Win7](#) | [Win8](#) | [2003](#) | [2008\(64bit\)](#) | [Win98](#) | [ME](#) | [NT](#) | [Linux\(32/64 bit\)](#) | [WinCE\(Intel XScale for ARM\)](#) | [WinCE\(x86\)](#) | [台新版](#) | [MAC\(10.5/10.6/10.7\)](#)

- 1. 版本：EZ100PR
- 2. 描述：EZ100PR
- 3. 下載：[WinXP](#) | [2000](#) | [2003](#) | [Win98](#) | [ME](#) | [NT](#) | [WinCE](#) | [Linux](#)

- 1 首先先到虹堡科技 <http://www.castech.com.tw/>
- 2 再到下載專區>選 PC 外接讀卡機>EZ100 系列>搜尋
- 3 依你的作業系統下載驅動程式
- 4 安裝請參閱目錄，點選你所需之安裝說明

[回目錄頁碼](#) ↑

Windows7 安裝

請先插入讀卡機

開啟光碟機>點選晶片卡圖示

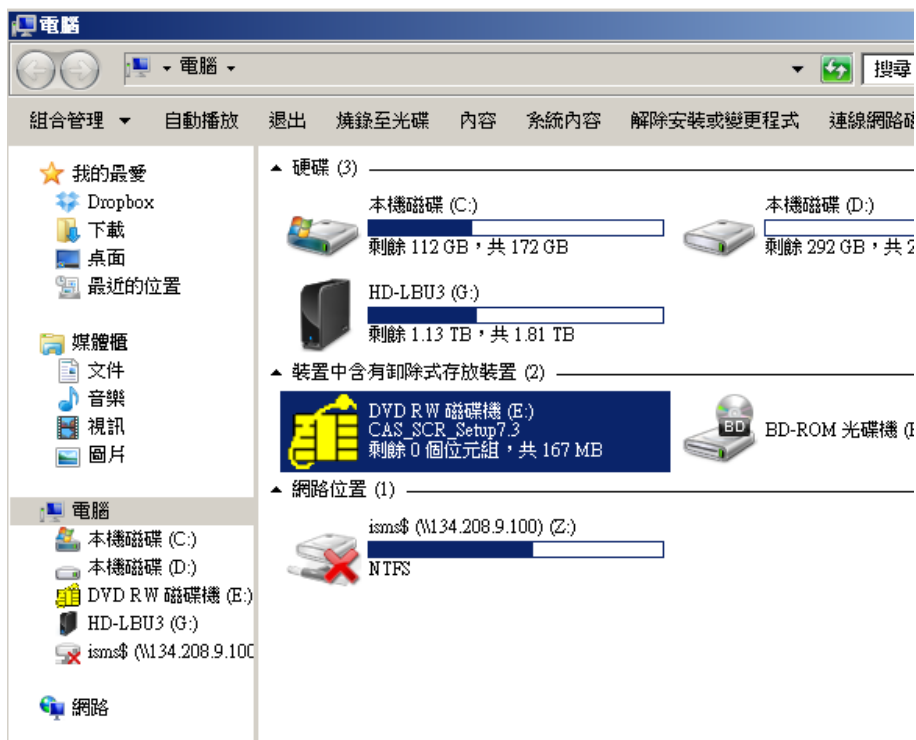

選擇 EZ100PU 來安裝

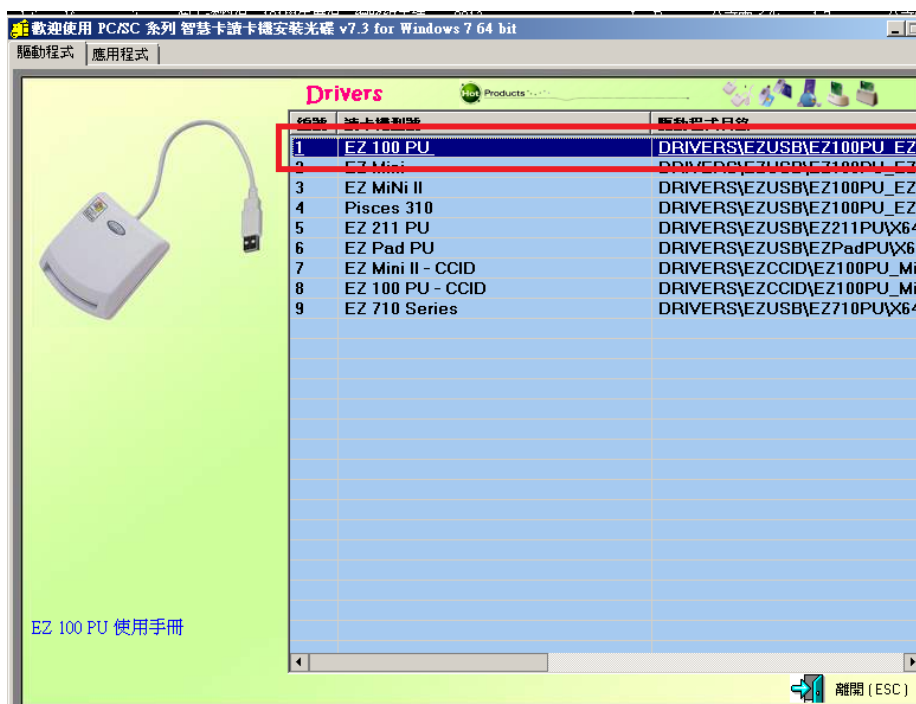

選擇語系: 中文(繁體)

點選確定後就會繼續安裝

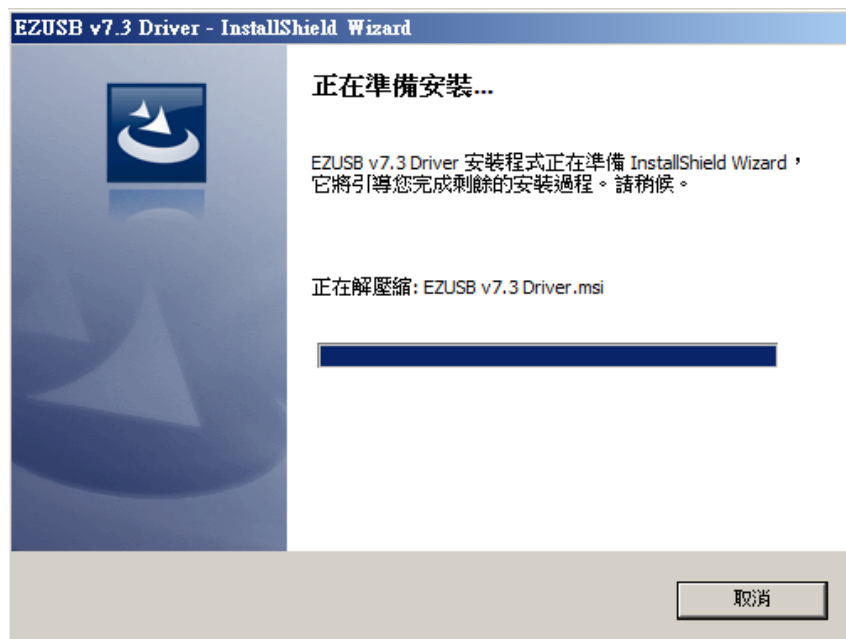

點選下一步即可

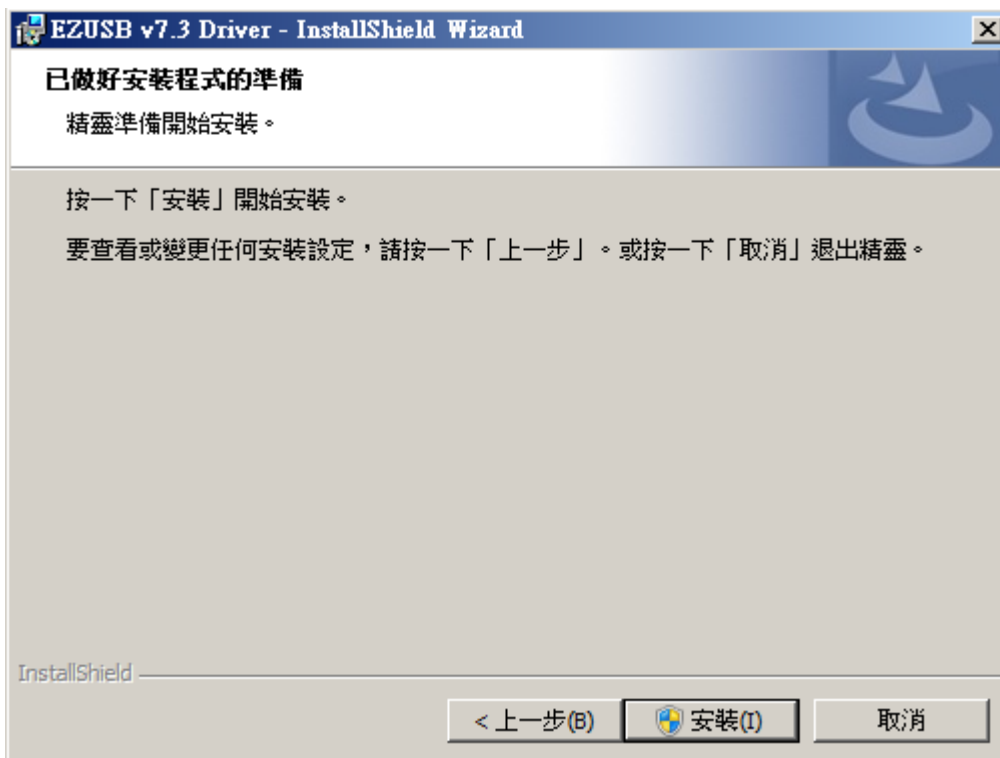

點選安裝即可

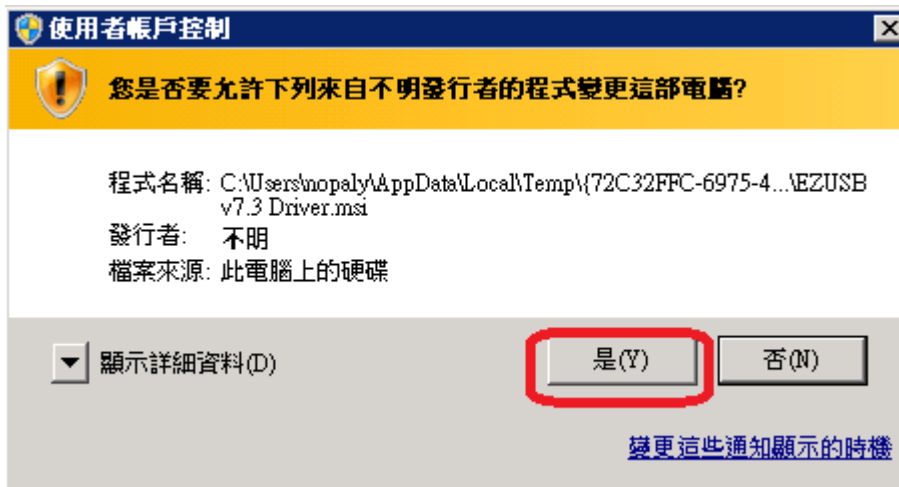

點選是進行下一步

已完成安裝

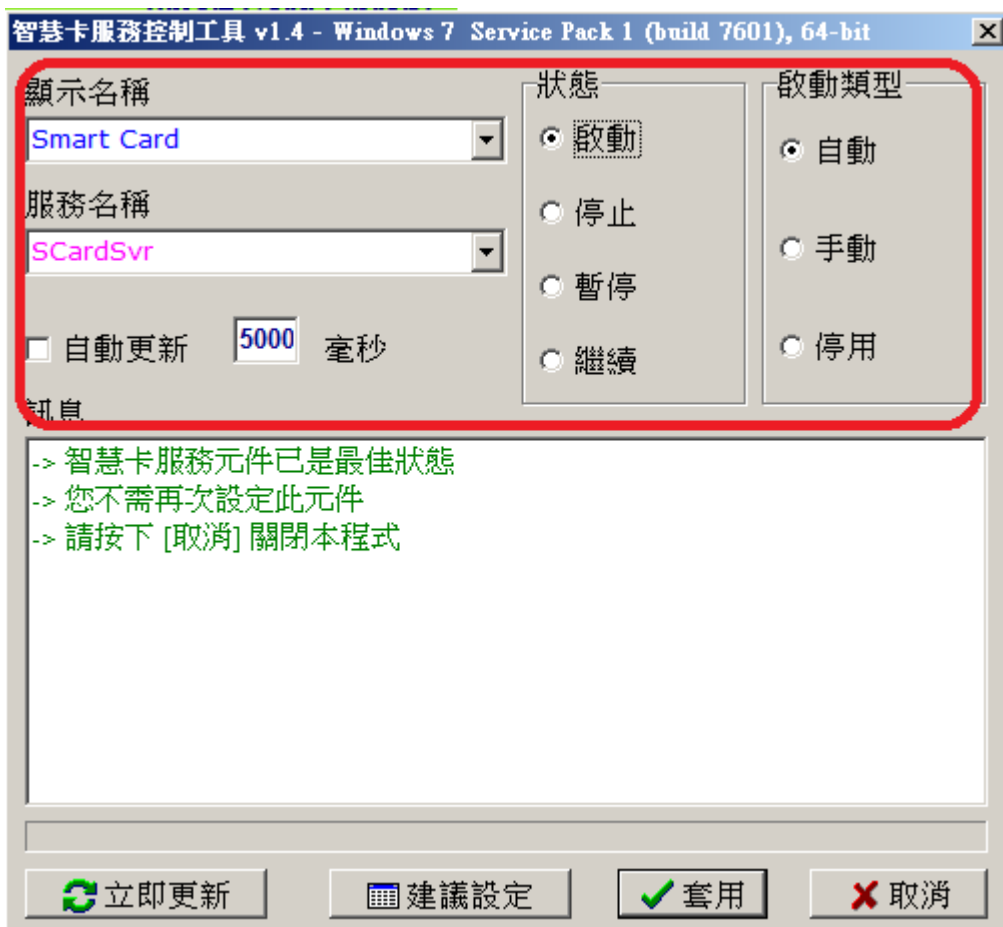

如跳出此視窗，保持此設定，點選套用。

開始>所有程式>EZ PCSX Reader>EZUSB Uility>EZUS Diagnostics
 可以進行檢測

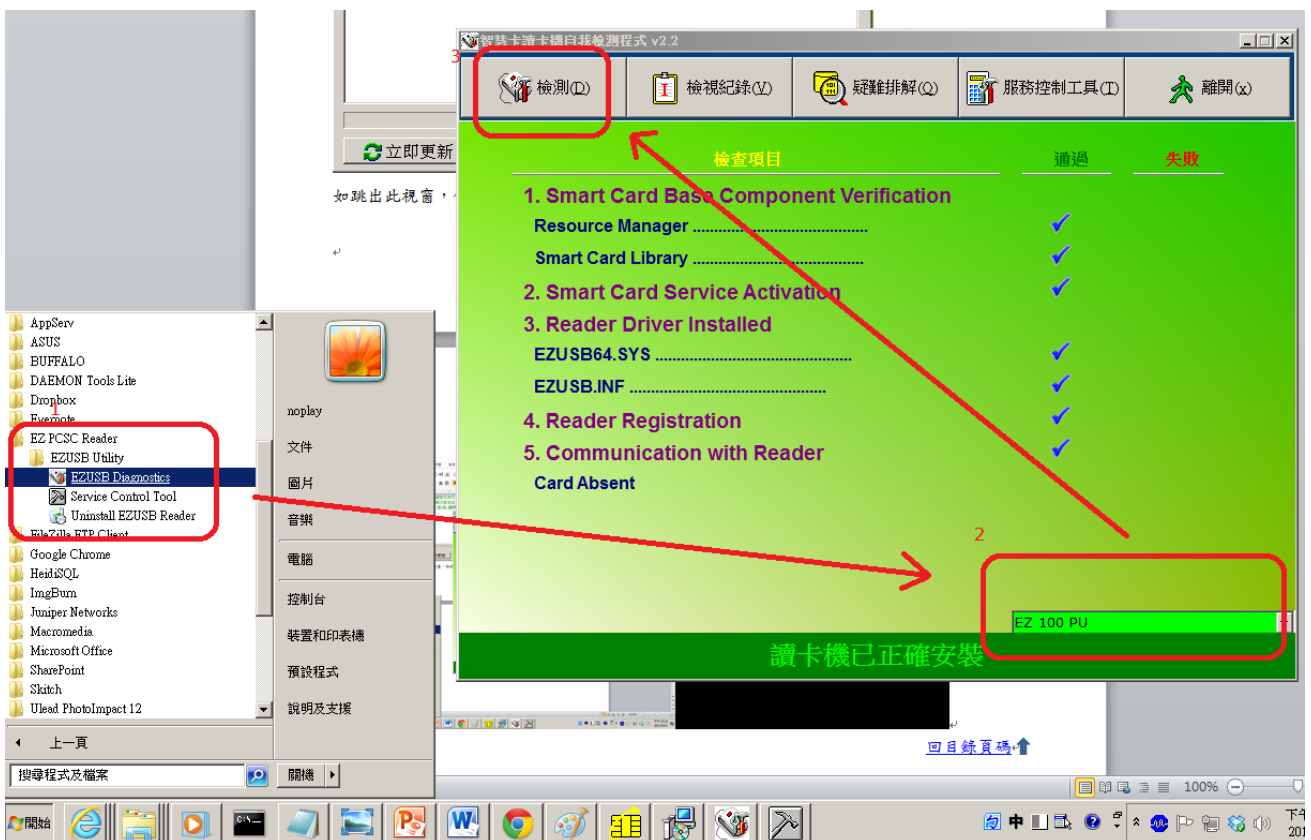

[回目錄頁碼](#) ↑

WindowsXP 與 WindowsVista 安裝讀卡機

這二套作業系統必須使用光碟進行驅動程式安裝，所以我們先將附上的光碟放入光碟機。

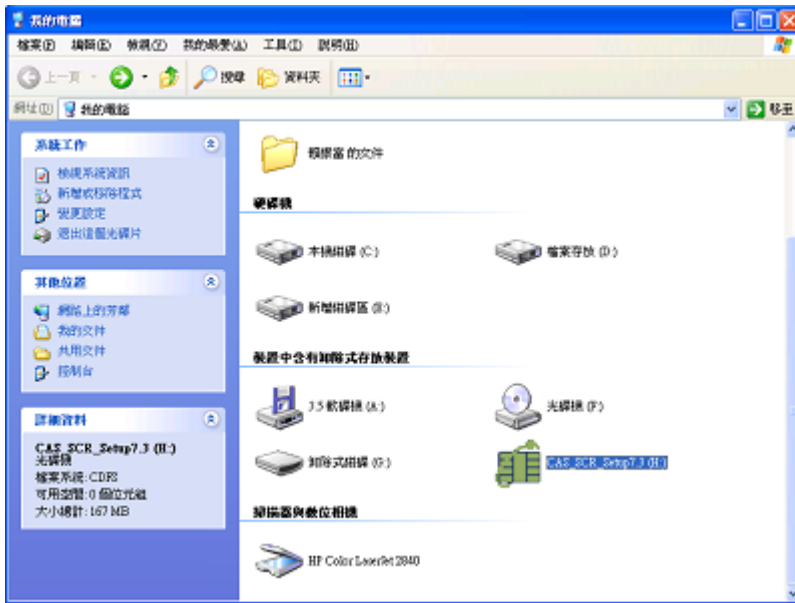

點擊光碟機圖示，進行安裝

歡迎使用 PC/SC 系列 智慧卡讀卡機安裝光碟 v7.3 for Windows XP

驅動程式 | 應用程式

Drivers

選擇安裝之機型 →

編號	讀卡機型號	驅動程式目錄
1	EZ 100 PU	DRIVERS\EZUSB\EZ100PU_EZ
2	EZ Mini	DRIVERS\EZUSB\EZ100PU_EZ
3	EZ MiNi II	DRIVERS\EZUSB\EZ100PU_EZ
4	Pisces 310	DRIVERS\EZUSB\EZ100PU_EZ
5	EZ 211 PU	DRIVERS\EZUSB\EZ211PU\X86
6	EZ Pad PU	DRIVERS\EZUSB\EZPadPU\X86

EZ 100 PU 使用手冊

EZUSB v7.3 Driver - InstallShield Wizard

從下列選項中選擇安裝語言。

選擇安裝語系

中文 (繁體)

確定(O) 取消

離開 (ESC)

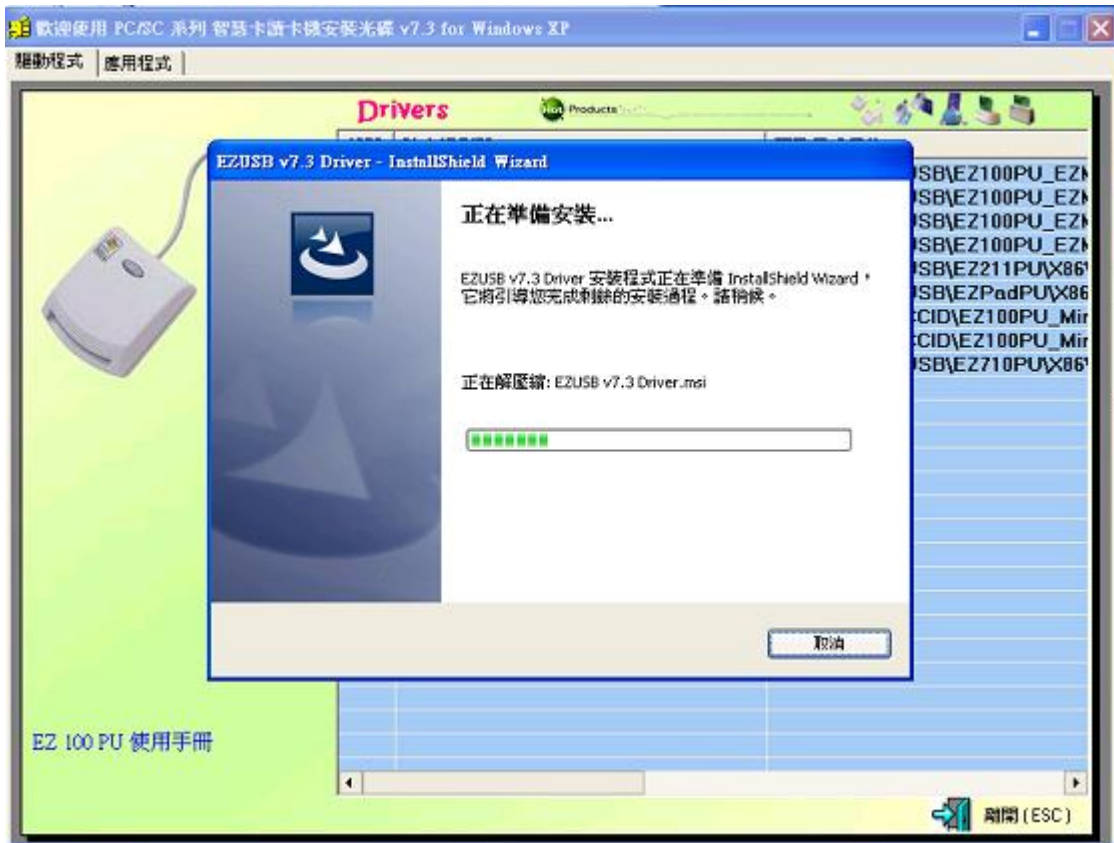

安裝解壓縮中……

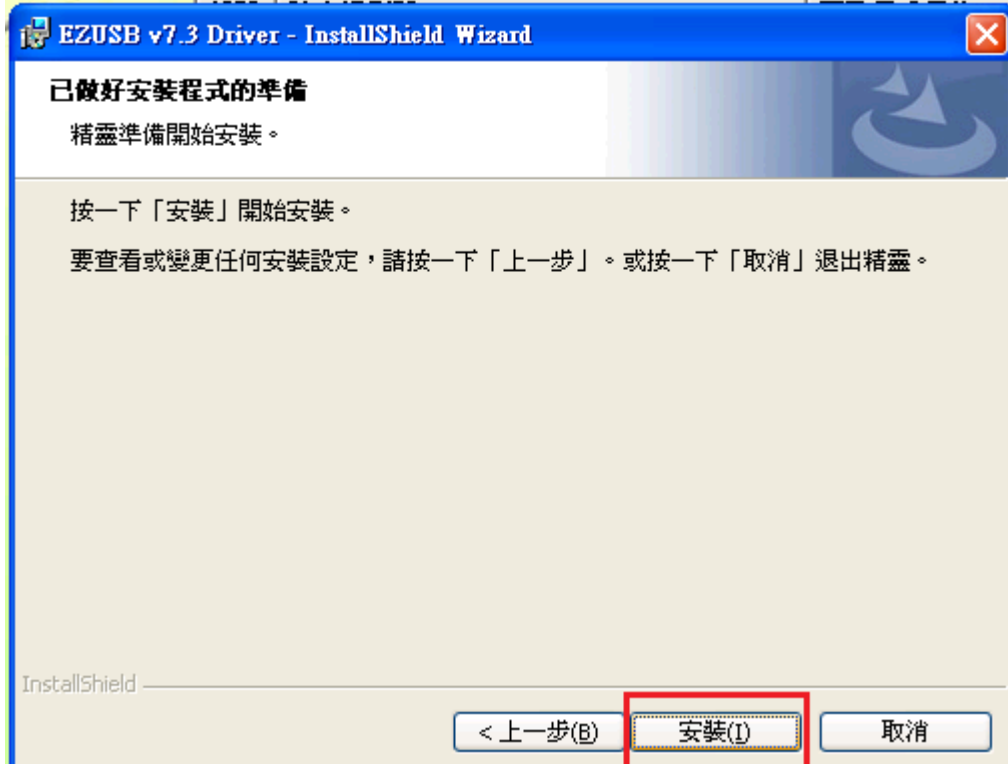

點選安裝，進行驅動程式安裝

安裝完成後跳出成功安裝視窗，點擊完成即可！

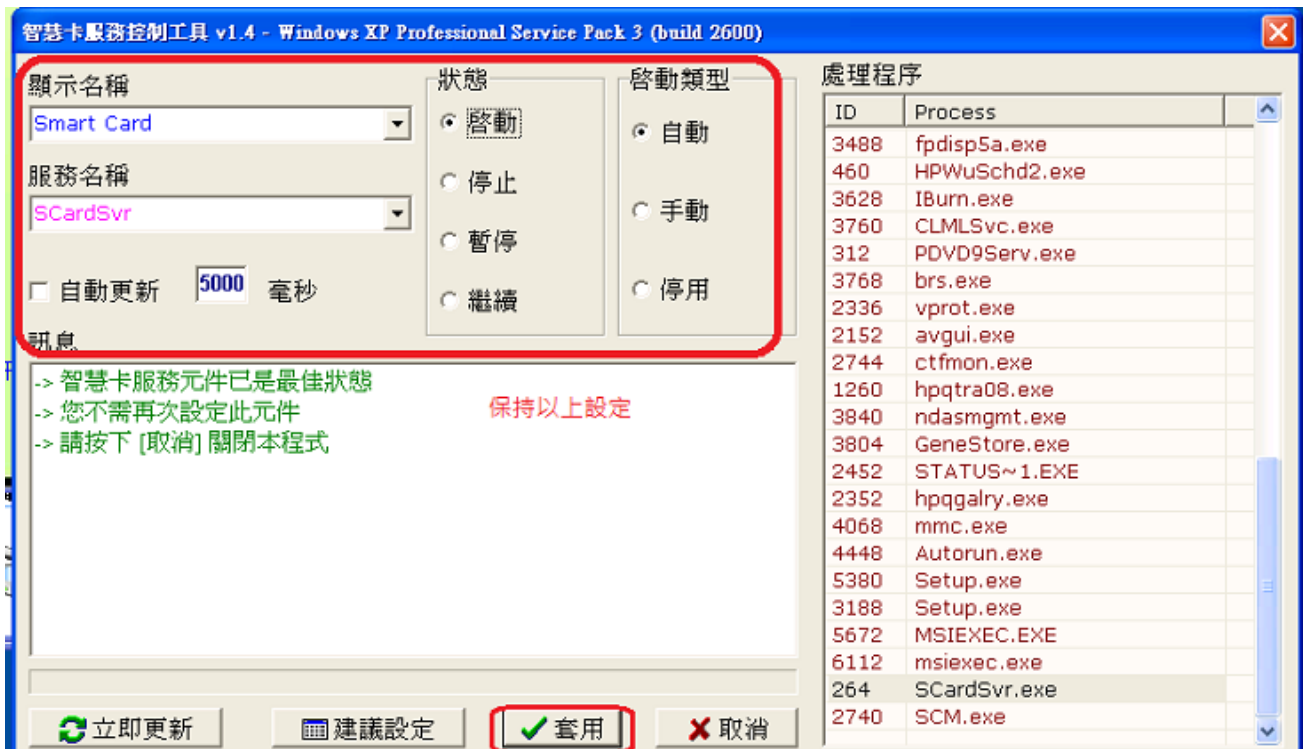

智慧卡服務控制工具保持以上設定，點選套用即可！

[回目錄頁碼](#) ↑

電子公文系統安裝

確認 Internet Explorer 版本

1 • 確認 Internet Explorer 版本

- 請從Internet Explorer上方的功能表列找到『關於Internet Explorer(A)』的選擇項，即可得知Internet Explorer的版本。
- Internet Explorer 6

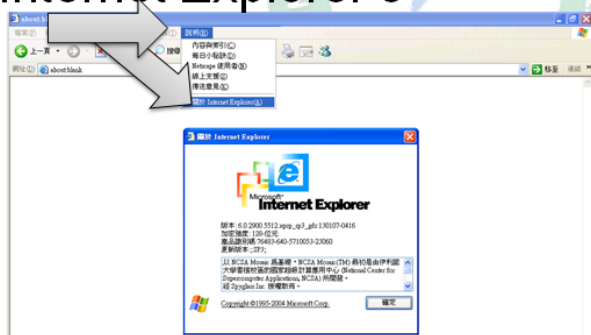

公文電子化暨線上簽核系統

1 • 確認 Internet Explorer 版本

● Internet Explorer 7

● 方式一：上方工具列

● 方式二：「命令列」

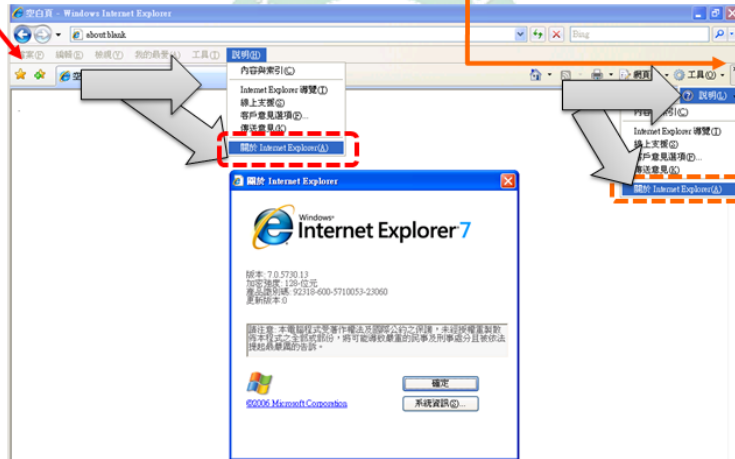

公文電子化暨線上簽核系統

1 • 確認 Internet Explorer 版本

● Internet Explorer 8

● 方式一：功能表列
(如果沒有出現, 請按鍵盤上的「Alt」鍵)

● 方式二：命令列

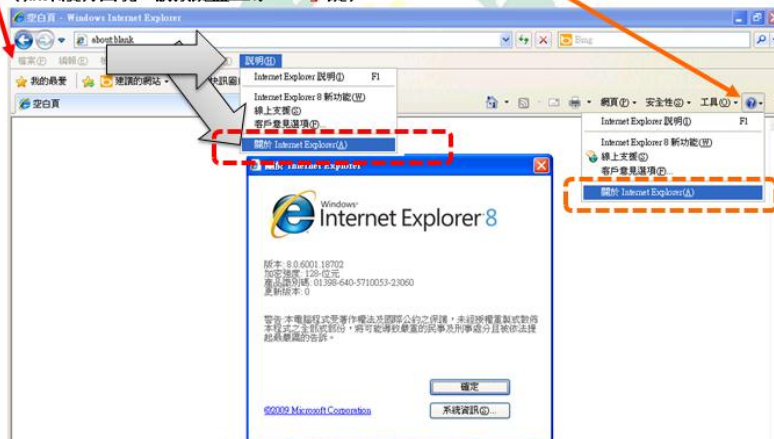

公文電子化暨線上簽核系統

1 • 確認 Internet Explorer 版本

• Internet Explorer 9

方式一：功能表列
(如果沒有出現，請按鍵盤上的「Alt」鍵)

方式二：「工具圖示」

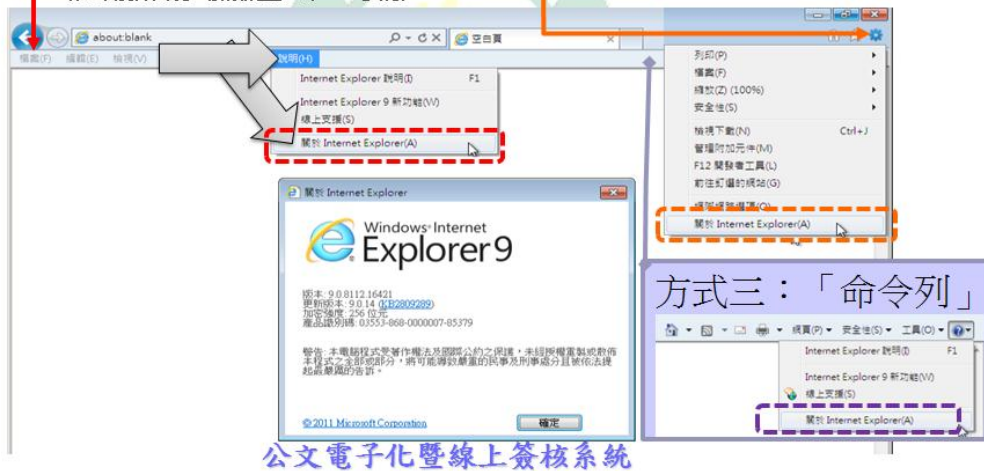

1 • 確認 Internet Explorer 版本

• Internet Explorer 10

方式一：上方工具列
(如果沒有出現，請按鍵盤上的「Alt」鍵)

方式二：「工具圖示」

電子公文系統快速安裝說明

依IE版本下載「快速安裝檔」

- 請依IE的版本，點選連結，下載「快速安裝檔」，另存在桌面。

公文電子化暨線上簽核系統

關閉所有的Internet Explorer

● 按

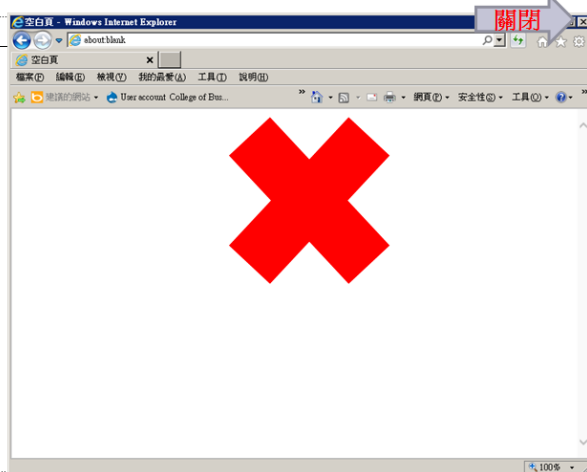

公文電子化暨線上簽核系統

4 • 執行快速安裝檔

- Windows XP 
 - 用滑鼠點二下執行安裝檔

- Windows Vista / 7 / 8

- 以「滑鼠右鍵」點選安裝程式
- 選擇『以系統管理員身分執行』

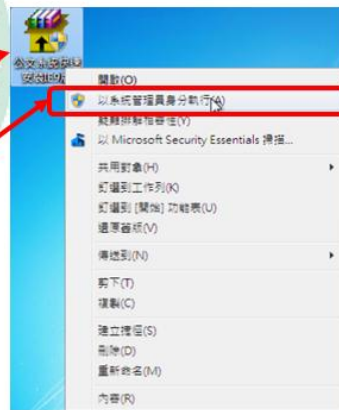

公文電子化暨線上簽核系統

4 • 執行快速安裝檔:使用者帳戶控制

- 按一下以新增文字

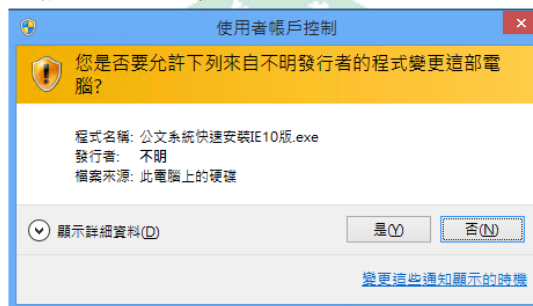

公文電子化暨線上簽核系統

5 • 開始安裝

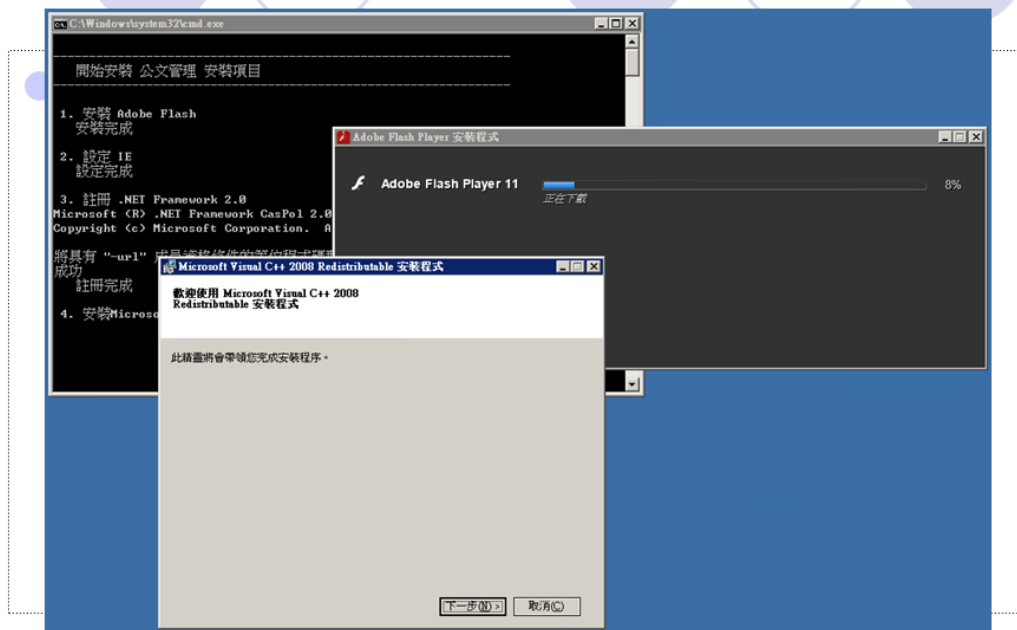

公文電子化暨線上簽核系統

安裝說明 Part A: Adobe Flash Player 11

- 1 • 安裝程式初始化後，
 - 請「允許Adobe安裝更新(建議)」→下一步

公文電子化暨線上簽核系統

安裝說明 Part A: Adobe Flash Player 11

- 2. 開始下載安裝檔（請保持網路暢通）
※如果下載檔案時間較久，可先執行其他安裝步驟(Part B, C)，待下載完成後再回來安裝。

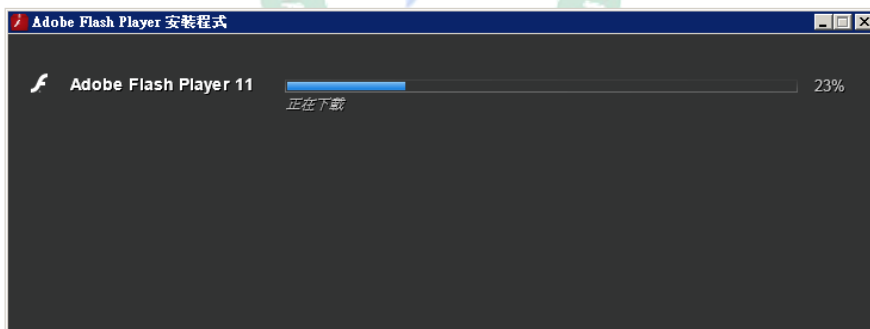

公文電子化暨線上簽核系統

安裝說明 Part A: Adobe Flash Player 11

- 3. 下載完成後會自動完成安裝，請按下「完成」。
- 4. 按下「完成」後自動開啟 Adobe 的網頁，請關閉網頁。

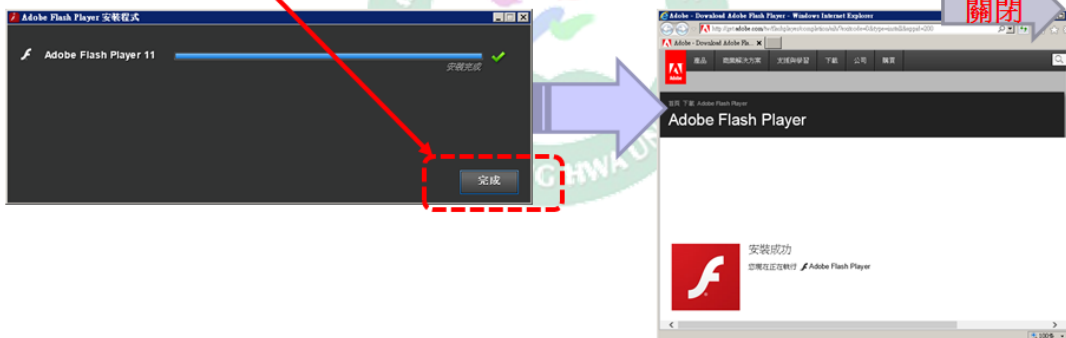

公文電子化暨線上簽核系統

安裝說明 Part B: Microsoft Visual C++ 2008 Redistributable

- 1. 「下一步」
- 2. 勾選「我已閱讀並且接受授權條款」
→ 「安裝」

公文電子化暨線上簽核系統

安裝說明 Part B: Microsoft Visual C++ 2008 Redistributable

- 3. 安裝中
- 4. 完成安裝

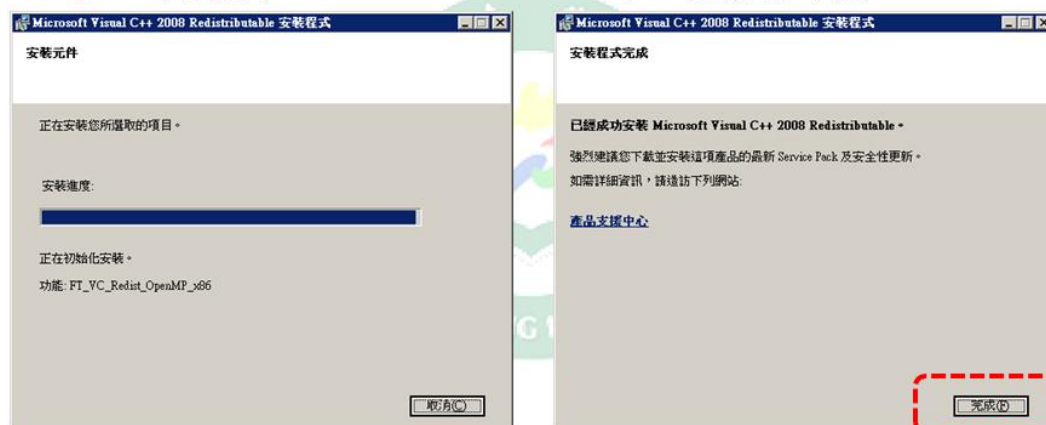

公文電子化暨線上簽核系統

安裝說明 Part C:

Microsoft Visual C++ 2005 Redistributable

- Microsoft Visual C++ 2005 Redistributable
 - 程式會自動安裝，完成後視窗會自動消失。

公文電子化暨線上簽核系統

安裝說明 Part D:

安裝結束

- **請務必確認Part A, B, C都已經完成安裝**，之後請點一下視窗黑色處→按一下鍵盤的「空白鍵」完成安裝。

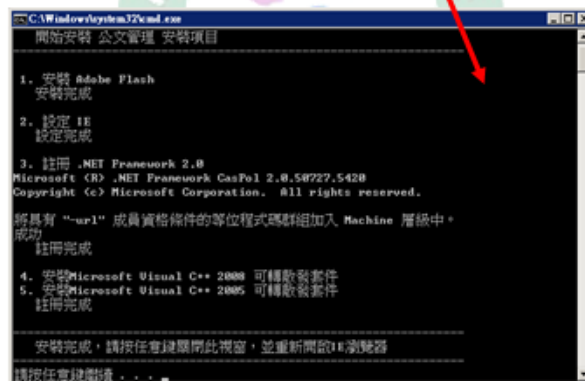

公文電子化暨線上簽核系統

請關閉或允許「快顯封鎖」

- 請關閉 Internet Explorer 「快顯封鎖」或允許「eod.ndhu.edu.tw」使用快顯視窗。
- 如有安裝瀏覽器工具列如：**Google** 工具列 (Tool bar)、**Yahoo!**工具列、**Bing Bar**、**百度**工具列、**Ask Toolbar**...等，各種的瀏覽器工具列或某些防毒軟體都會有「攔截快顯視窗」或是「阻擋快顯」等功能，請先暫時關閉工具列，或設定允許「eod.ndhu.edu.tw」 「啟用快顯視窗」

公文電子化暨線上簽核系統

開啟 <http://eod.ndhu.edu.tw>

- 以電子郵件帳號密碼登入

公文電子化暨線上簽核系統

Adobe Flash Player 設定：允許

- 登入之後，會出現幾次詢問視窗，請選擇「允許」

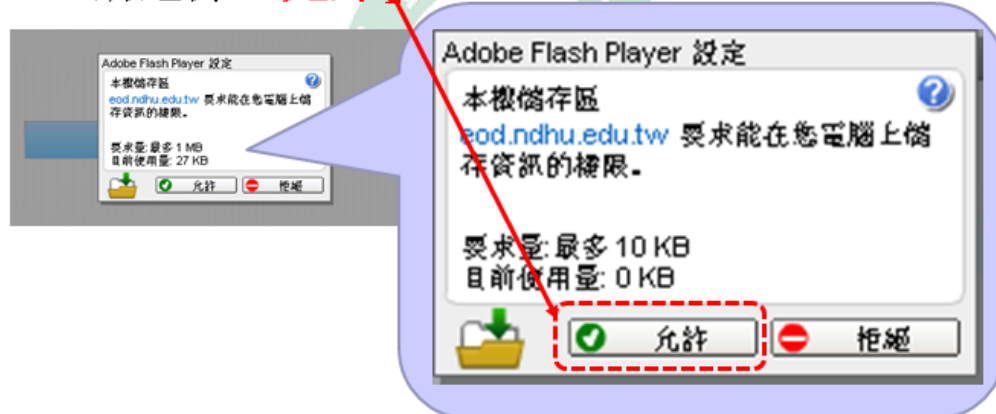

公文電子化暨線上簽核系統

歡迎使用 公文電子化暨線上簽核系統

公文電子化暨線上簽核系統

[回目錄頁碼](#) ↑

PAD APP 安裝

開啟網頁連線至 eod.ndhu.edu.tw，點選行動簽核

輸入電子郵件與帳號密碼

登入系統後，會看見此畫面，點選安裝 APP

安裝 APP 後可做行動加簽

注意黃圈處，等等會再回來做拷貝文字的動作

這裡也是先點選紅圈處安裝 APP

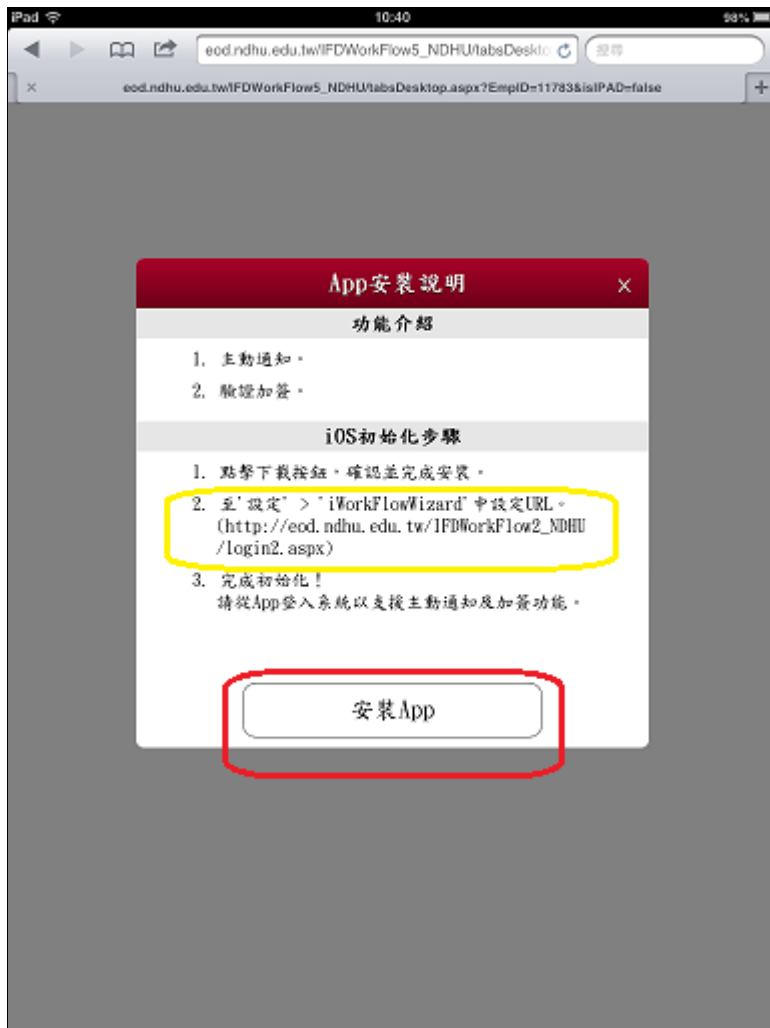

點選安裝後會跳出此泡泡框，點選安裝即可！

安裝後不要急著登入

到設定>iWorkflowWizard

此處 URL 要填入網址，就是剛剛黃圈處，步驟請參考下一頁。

回到瀏覽器>在初始化步驟 2，如圖複製網址。

http://eod.ndhu.edu.tw/IFDWork2_NDHU/login2.aspx

貼回設定頁面之 URL，長按空格後，會跳出貼上等選項，按貼上即可。

設定完成後就可以至圖示點選 APP 進行登入。

輸入電子郵件帳號與密碼就可以使用行動版電子公文
依我的帳號為例 moplay@mail.ndhu.edu.tw
只需填入 mopaly

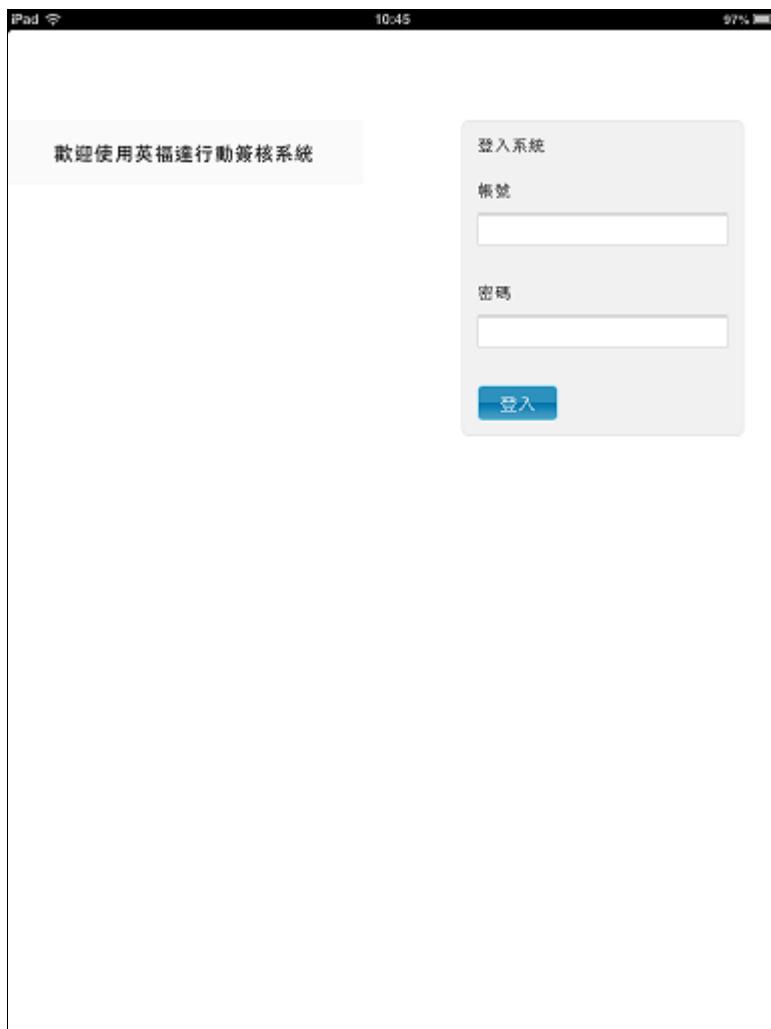

[回目錄頁碼](#) ↑

軟體及實體憑證登錄

1. 登入系統，點選上方的個人資訊

個人資訊

姓:

名:

新密碼: 如不修改請保持空白 (如有使用學校)

確認密碼: 如不修改請保持空白 (如有使用學校)

電子信箱: camao@mail.ndhu.edu.tw

電話號碼: 2771

分機號碼: 2771

傳真號碼: 2700

2. 登錄實體憑證

- (1) 將公務憑證插入讀卡機
- (2) 按
- (3) 出現一視窗：確認卡機與憑是否就緒
- (4) 選擇
- (5) 出現另一視窗，正在讀取卡片資料
- (6) 要求輸入 PIN 碼，預設 PIN 碼 12345678
- (7) 鍵入 12345678
- (8) 成功畫面如左側

更新

憑證資訊：(唯讀)

發行者：OU=Public Certification Authority, O="Chunghwa Teleco

序號：51A2C56109666B7E79384101C45B5C9A

有效期自：2013/4/30 下午 02:00:50

有效到：2018/4/30 下午 02:00:50

主體：SERIALNUMBER=6661172165, CN=毛起安, O=國立東華大

3. 登錄軟體憑證

- (1) 在密碼欄，鍵入任一密碼
- (2) 在確認密碼欄，再重複鍵入一次密碼
- (3) 按
- (4) 成功畫面如左側

※忘了密碼沒關係，再設一個新的即可

臨時憑證資訊：(唯讀)

發行者：CN=東華大學憑證管理中心, O=國立東華大學, C=TW

序號：777156DC6FD5ED884D28CDF8B73C5DB7

有效期自：2013/5/6 上午 12:00:00

有效到：2013/5/9 上午 12:00:00

主體：SERIALNUMBER=0000361, CN=毛起安, OU=圖書資訊中心

密碼：

確認密碼：

申請臨時憑證必須先輸入密碼

[回目錄頁碼](#) ↑